

# Moxa NPort 简易安装测试向导—TCP Server

## 第一部分：安装

- 1、将 NPort 连接到局域网，并打开电源；
- 2、从光盘上安装 NPort 5000 Series 管理工具——NPort Search Utility。  
如没有，请到以下网址下载：

[http://www.moxa.com/drivers/DN\\_Search\\_UTILITY/nploc\\_setup\\_Ver1.13\\_Build\\_12021410.zip](http://www.moxa.com/drivers/DN_Search_UTILITY/nploc_setup_Ver1.13_Build_12021410.zip)

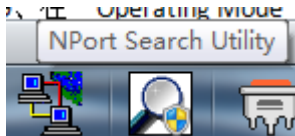

- 3、安装完成后，打开 NPort Search Utility；

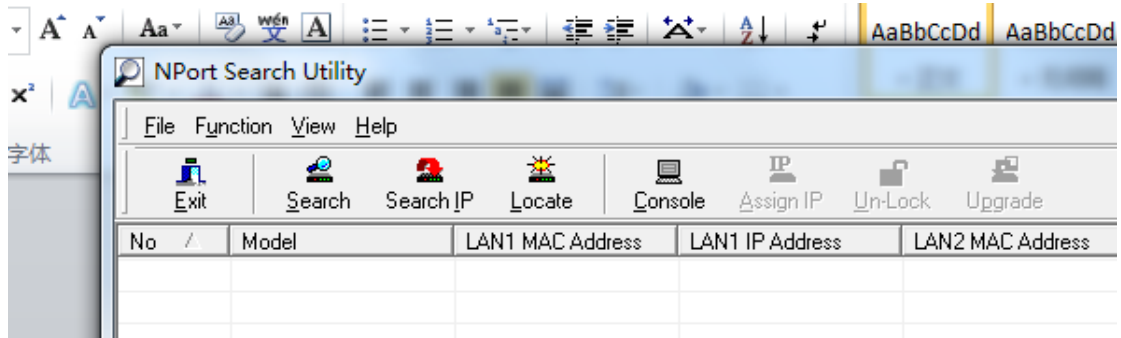

- 4、点“search”或从指定 IP “search ip”来搜索 NPort；

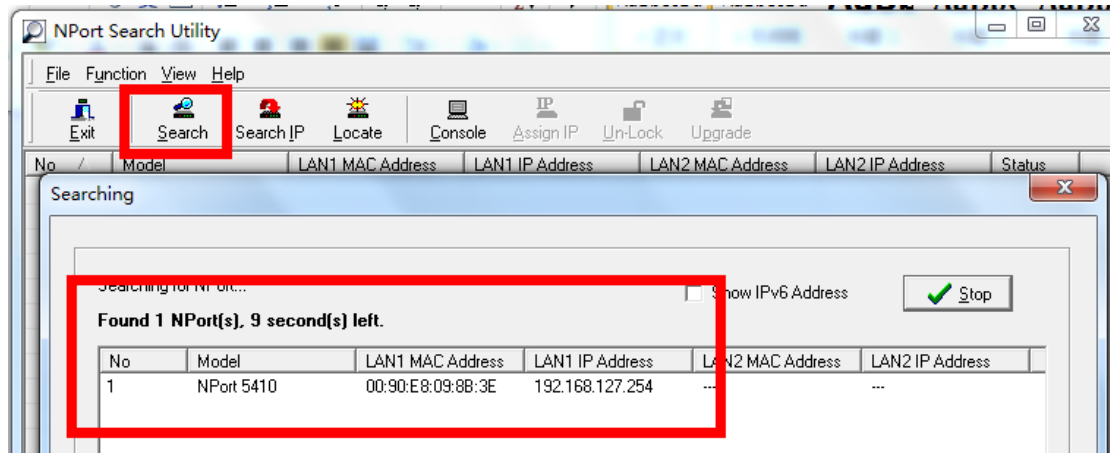

注意：在配置 NPort 时，请将主机 IP 与 NPort IP 在同一网段中；

NPort 默认 IP：192.168.127.254；

- 5、选择相对应的 NPort 双击。
- 6、进入 web 配置界面，在“Basic”下对产品名称、日期等进行基本设置；

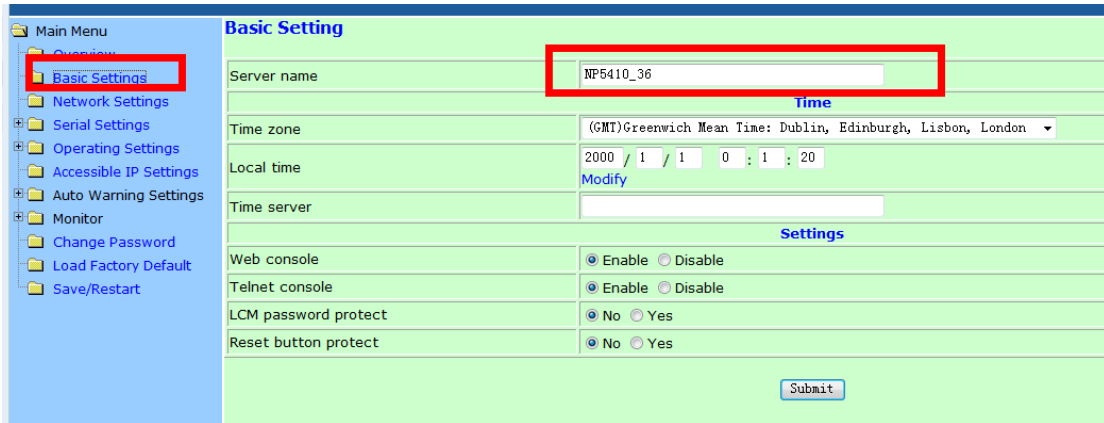

注意：在设置完各项后请单击“submit”提交设置。

7、在“Network”下对 IP 地址及其他的网络设置进行设置，

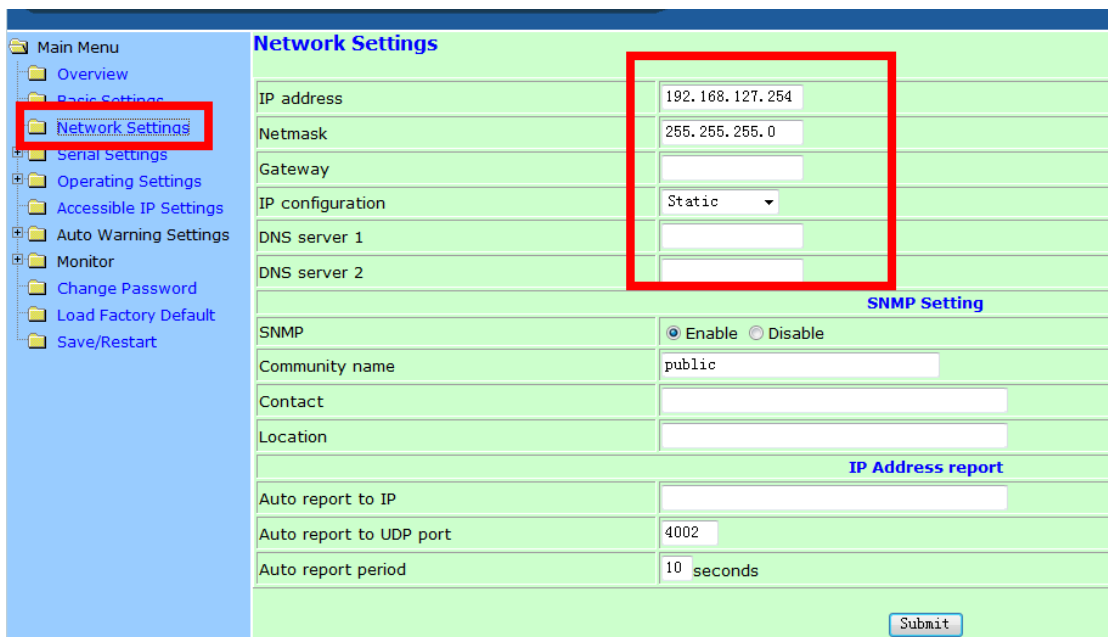

8、在“Serial”下可对各个端口进行基本设置，如波特率、数据位、校验位、停止位，流控方式(如果您没有使用流控，请将 Flow contral 选为 none)

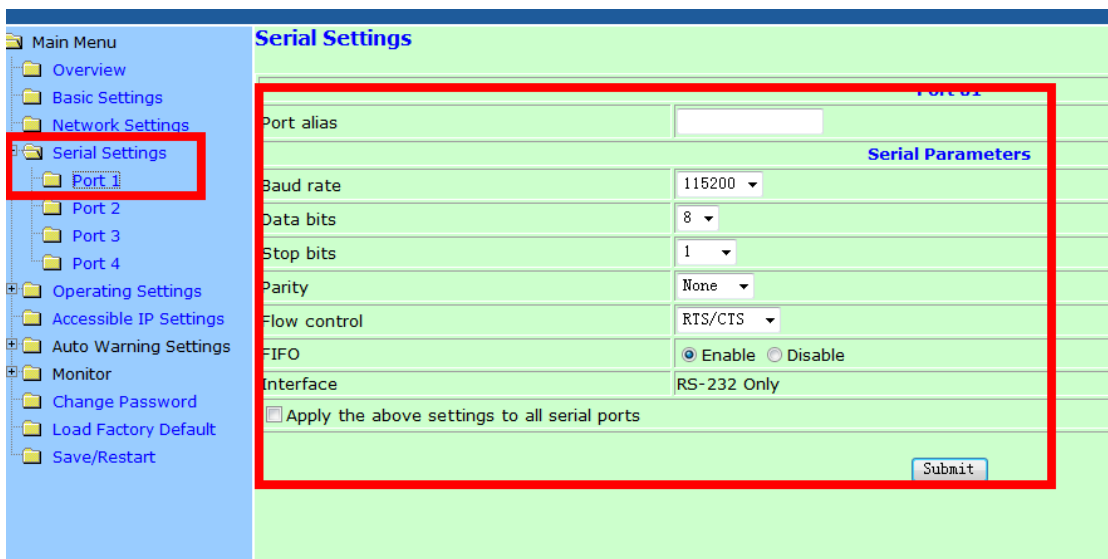

(flow control);

可以在以下位置更改接口界面,选择232或者422或者2w-485或者4w-485

或者

9、在“Operating Mode”下，选择各端口设置工作模式，本向导选择 TCP Server;

10、选择“TCP Server”模式，然后设定 Local TCP Port，若不设置，系统会按默认第一个串口  
4001 第二个串口 4002，第三个串口 4003...来进行 TCP 端口设定。

| Port 01   |   |
|---|---|
| Operation mode  | TCP Server Mode   |
| TCP alive check time  | 7 (0 - 99 min)  |
| Inactivity time   | 0 (0 - 65535 ms)  |
| Max connection  | 1   |
| Ignore jammed IP  | <input checked="" type="radio"/> No <input type="radio"/> Yes |
| Allow driver control  | <input checked="" type="radio"/> No <input type="radio"/> Yes |
| Data Packing  |   |
| Packing length  | 0 (0 - 1024)  |
| Delimiter 1   | 0 (Hex) <input type="checkbox"/> Enable                       |
| Delimiter 2   | 0 (Hex) <input type="checkbox"/> Enable                       |
| Delimiter process   | Do Nothing (Processed only when Packing length is 0)          |
| Force transmit  | 0 (0 - 65535 ms)  |
| TCP Server Mode   |   |
| Local TCP port  | 4001  |
| Command port  | 966   |
| <input type="checkbox"/> Apply the above settings to all serial ports (Local listen port will be enumerated automatically). |   |
| <input type="button" value="Submit"/>   |   |

## 第二部分：测试

- 1、使用环测线连接需要测试的端口，环测线做法如图所示。  
将以下要打开的 2 个 COM 口环测，如果只使用一个 COM 口，打开一个既可。
- 2、安装 Pcomm，下载地址

[http://www.moxa.com/drivers/pcommlite/win2k/setup\\_pcommlite\\_1.6\\_12041917.zip](http://www.moxa.com/drivers/pcommlite/win2k/setup_pcommlite_1.6_12041917.zip)

- 3、安装完成之后，打开 PComm Terminal Emulator。  
然后点击左上角的

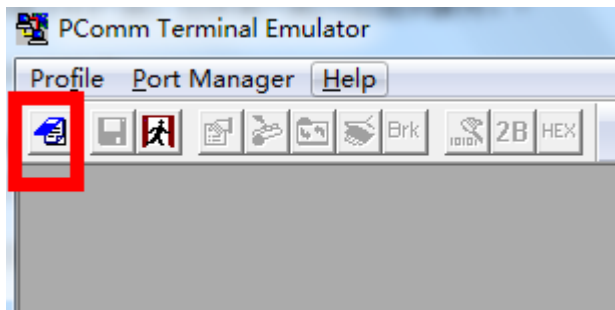

再选择“Serial”，比如选择 COM7(您手中的比如 USB 转串口之类设备的串口)，配置串口参数，然后点击确定

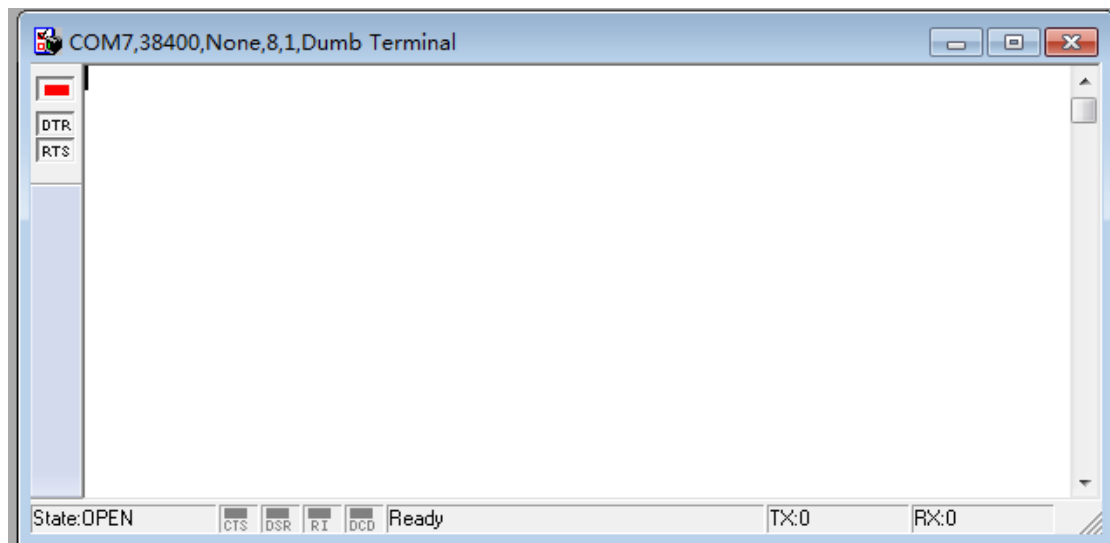
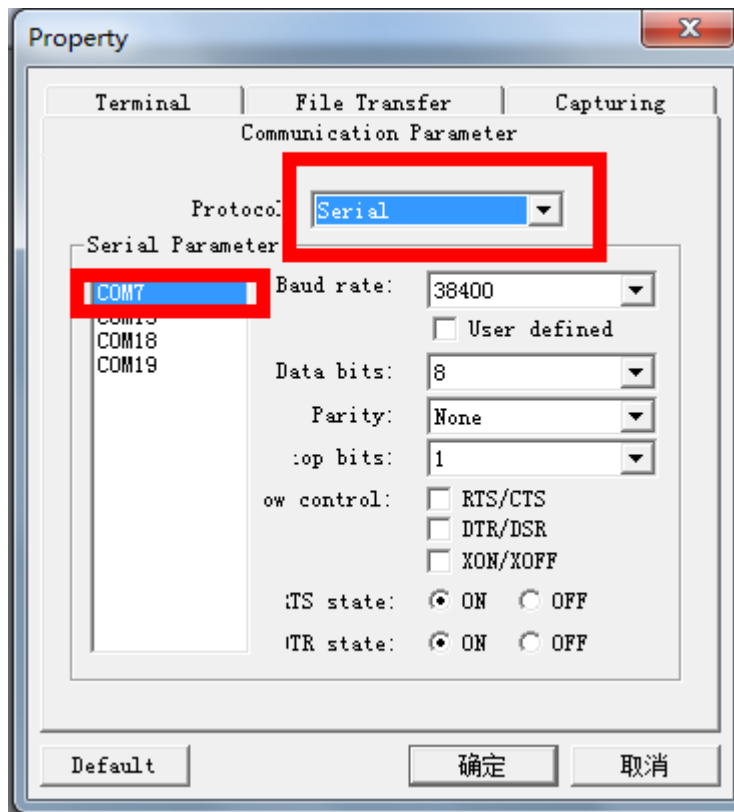

4, 同样在操作一次（如 3），点击左上角，打开一个新窗口。  
在下来菜单中选择“TCP”

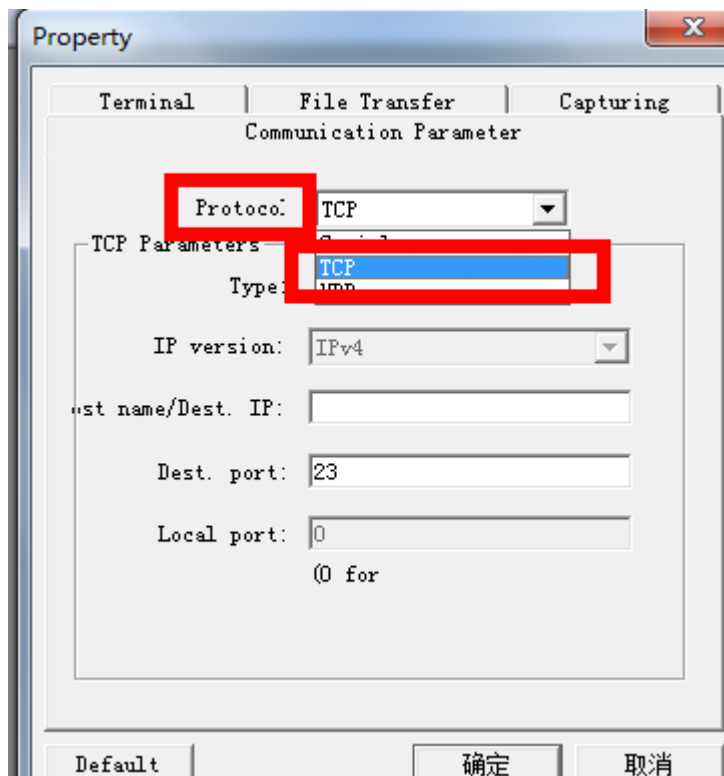

然后在 Type 中选择“Client”，在下面的 IP 中输入 NPort 的 IP，再输入之前网页配置页面中的端口号“4001（可以自己设定）”

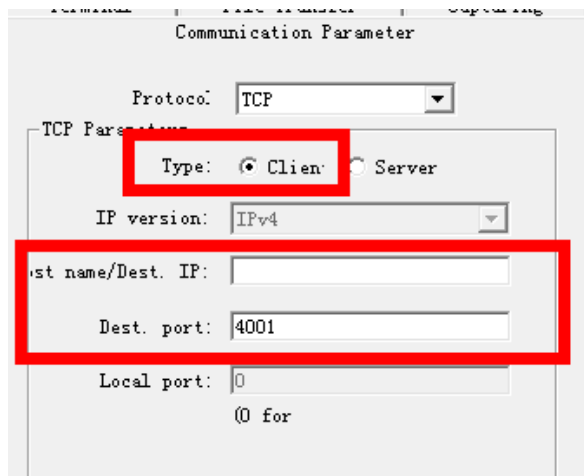

点击确认后，会弹出来另一个窗口。  
与之前的 COM7 形成 2 个窗口，可以相互收发数据。

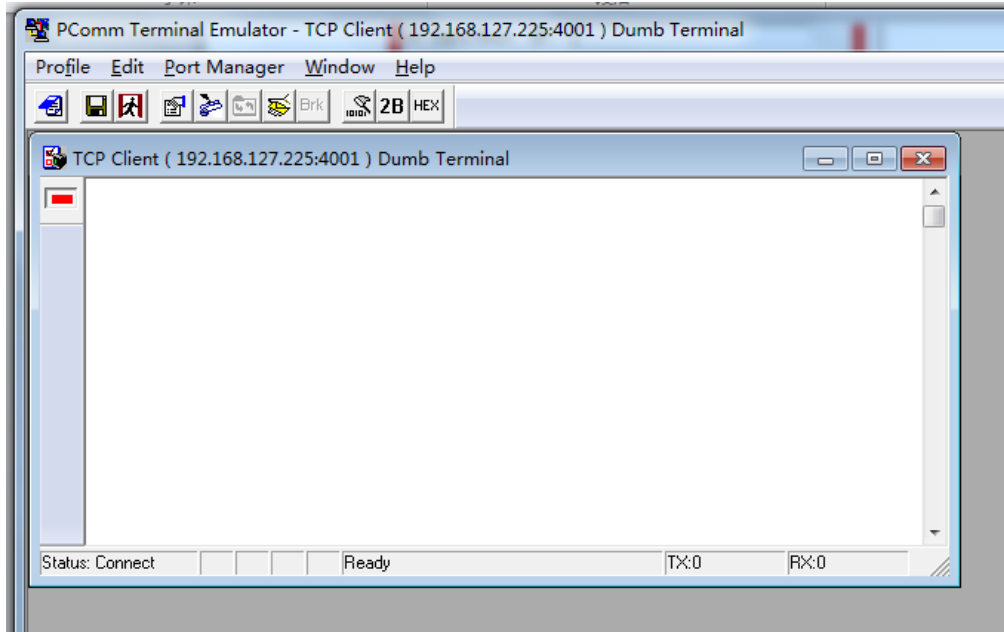

5, 在其中任何一个窗口键盘输入任意字符, 在两个窗口都正常显示出来, 那么, 测试成功。  
注意: 在测试完成以后, 直接中止命令即可。

**附环测接线示意图:**

如果是 232 一个串口回环测试, 将同一个串口的针脚 2 和针脚 3 短接即可。

| RS-232 (两个串口之间做回环)   | RS-422 (两个串口之间做回环)   | 2 线 RS-485 (两个串口之间做回环)   | 4 线 RS-485 (两个串口之间做回环)   |
|--|--|--|--|
| TxD ———— RxD<br>RxD ———— TxD<br>RTS ———— RTS<br>CTS ———— CTS<br>DSR ———— DSR<br>DTR ———— DTR<br>GND ———— GND<br>DCD ———— DCD | TxD+(B) ———— RxD+(B)<br>TxD-(A) ———— RxD-(A)<br>RxD+(B) ———— TxD+(B)<br>RxD-(A) ———— TxD-(A)<br>GND ———— GND | Data+(B) ———— Data+(B)<br>Data-(A) ———— Data-(A)<br>GND ———— GND | TxD+(B) ———— RxD+(B)<br>TxD-(A) ———— RxD-(A)<br>RxD+(B) ———— TxD+(B)<br>RxD-(A) ———— TxD-(A)<br>GND ———— GND |

**DB9 Male RS-422/485 Port Pinouts for NPort 5150**

| Pin | RS-232 | RS-422/4-wire RS-485 | 2-wire RS-485 |
|-----|--------|----------------------|---------------|
| 1   | DCD    | TxD-(A)              | ---           |
| 2   | RxD    | TxD+(B)              | ---           |
| 3   | TxD    | RxD+(B)              | Data+(B)      |
| 4   | DTR    | RxD-(A)              | Data-(A)      |
| 5   | GND    | GND                  | GND           |
| 6   | DSR    | ---                  | ---           |
| 7   | RTS    | ---                  | ---           |
| 8   | CTS    | ---                  | ---           |

